



MUNICÍPIO DE SANTO AUGUSTO
SECRETARIA MUNICIPAL DE ADMINISTRAÇÃO
ESTADO DO RIO GRANDE DO SUL

REF. EDITAL Nº 01/2010- CONCURSO PÚBLICO

PROFESSOR III - MATEMÁTICA

INSTRUÇÕES

- Você está recebendo do fiscal um Caderno de Questões com 40 (quarenta) questões numeradas sequencialmente que compõem a prova objetiva.
- Composição da Prova:

QUANTIDADE DE QUESTÕES	MATÉRIA
01 a 20	Conhecimentos Específicos
21 a 30	Língua Portuguesa
31 a 40	Legislação Municipal

- Você receberá, também, a Folha de Respostas personalizada para transcrever as respostas das questões da prova objetiva.

ATENÇÃO

- 1- É proibido folhear o Caderno de Questões antes da autorização do fiscal.
- 2- Após autorização, verifique se o Caderno de Questões está completo, sem falhas de impressão e se a numeração está correta. Confira também se sua prova corresponde ao cargo para o qual você se inscreveu. Caso haja qualquer divergência, comunique o fato ao fiscal imediatamente.
- 3- Confira seu nome completo, o número de seu documento e o número de sua inscrição na Folha de Respostas. Caso encontre alguma divergência, comunique o fato ao fiscal para as devidas providências.
- 4- Você deverá transcrever as respostas das questões objetivas para a Folha de Respostas definitiva, que será o único documento válido para a correção das provas. O preenchimento da Folha de Respostas é de inteira responsabilidade do candidato.
- 5- Para realização da prova o candidato deverá utilizar caneta esferográfica transparente, com tinta de cor azul ou preta.
- 6- Leia atentamente cada questão da prova e assinale, na Folha de Respostas, a opção que a responda corretamente. Exemplo correto da marcação da Folha de Respostas:
- 7- A Folha de Respostas não poderá ser dobrada, amassada, rasurada ou conter qualquer marcação fora dos campos destinados às respostas.
- 8- Na correção da Folha de Respostas, será atribuída nota 0 (zero) às questões não assinaladas, que contiverem mais de uma alternativa assinalada, emenda ou rasura, ainda que legível.
- 9- Você dispõe de 3h (três) para fazer a prova, incluindo a marcação da Folha de Respostas. Faça-a com tranquilidade, mas controle seu tempo.
- 10- Você somente poderá deixar definitivamente a sala de prova após 60 (sessenta) minutos de seu início. Caso queira levar o caderno de questões, só poderá levá-lo após 02h 45min (duas horas e quarenta e cinco minutos) decorridas do início da prova, devendo, obrigatoriamente, devolver ao fiscal a Folha de Respostas assinada. As provas estarão disponibilizadas no site da AOCP (www.aocp.com.br), a partir da divulgação do Gabarito Preliminar. O candidato poderá anotar o gabarito no verso da capa da prova e levar consigo.
- 11- Os 03 (três) últimos candidatos da sala só poderão sair juntos e após a conferência de todos os documentos da sala e assinatura do termo de fechamento.
- 12- Durante a prova, não será permitida qualquer espécie de consulta ou comunicação entre os candidatos, nem a utilização de livros, códigos, manuais, impressos ou anotações, calculadoras, relógios, agendas eletrônicas, *paggers*, telefones celulares, BIP, *Walkman*, gravador ou qualquer outro equipamento eletrônico. A utilização desses objetos causará eliminação imediata do candidato.
- 13- Os objetos de uso pessoal, incluindo telefones celulares, deverão ser desligados e mantidos dessa forma até o término da prova e entrega da Folha de Respostas ao fiscal.
- 14- Qualquer tentativa de fraude, se descoberta, implicará em imediata denúncia à autoridade competente, que tomará as medidas cabíveis, inclusive com prisão em flagrante dos envolvidos.

CONHECIMENTOS ESPECÍFICOS

QUESTÃO 01

Considere a sequência $(x, 8, y, 2)$ nessa ordem. Sabendo que os três primeiros números estão em progressão aritmética e os três últimos números estão em progressão geométrica. Então os valores de x e y são

- (A) $x=12$ e $y=4$
- (B) $x=4$ e $y=12$
- (C) $x=10$ e $y=6$
- (D) $x=6$ e $y=10$
- (E) $x=4$ e $y=8$

QUESTÃO 02

Qual é a geratriz de um cone reto com 15cm de altura e área da base $81\pi\text{ cm}^2$?

- (A) $\sqrt{34}$ cm
- (B) 306 cm
- (C) $2\sqrt{34}$ cm
- (D) 34 cm
- (E) $3\sqrt{34}$ cm

QUESTÃO 03

O cabelo humano parece crescer num ritmo constante, ele pode crescer mais rápido ou mais lento dependendo da idade, genética ou estado hormonal da pessoa. De acordo com um estudo inglês o cabelo humano tem uma taxa de crescimento de mais ou menos meio milímetro por dia. Assumindo que todos os meses tenham trinta dias, em dois anos quantos centímetros cresceu o cabelo de uma pessoa que tem como taxa de crescimento meio milímetro por dia?

- (A) 360 cm.
- (B) 36 cm.
- (C) 0,36 cm.
- (D) 0,036 cm.
- (E) 3,6 cm.

QUESTÃO 04

Um professor dispõe de uma sala de aula com trinta alunos, ele deve nomear entre os alunos um representante e um vice representante de sala. De quantas maneiras diferentes ele pode escolher esses dois alunos?

- (A) 435.
- (B) 870.
- (C) 800.
- (D) 450.
- (E) 850.

QUESTÃO 05

Observe a pirâmide de base quadrada abaixo, analise as assertivas e, em seguida, assinale a alternativa que apresenta a(s) correta(s).

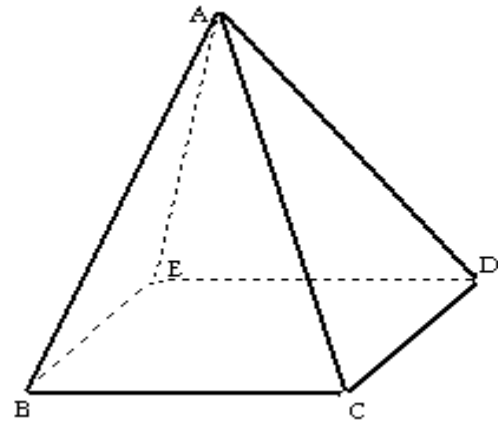

- I. As retas \overrightarrow{BE} e \overrightarrow{ED} são perpendiculares.
- II. O plano determinado pela face ABE é secante ao plano determinado pela face BECD.
- III. As retas \overrightarrow{BE} e \overrightarrow{AC} são reversas.
- IV. As retas \overrightarrow{BA} e \overrightarrow{BC} não são coplanares.

- (A) I, II, III e IV.
- (B) Apenas I e II.
- (C) Apenas I, II e III.
- (D) Apenas IV.
- (E) Apenas II.

QUESTÃO 06

Um cubo tem diagonal de medida $10\sqrt{3}$ cm. Qual é o volume deste cubo?

- (A) 10 cm^3
- (B) 10^2 cm^3
- (C) 10^3 cm^3
- (D) 10^4 cm^3
- (E) 10^5 cm^3

QUESTÃO 07

Se em um triângulo retângulo a hipotenusa mede 20 cm, e os catetos medem 12 cm e 16 cm. Então a medida da altura relativa à hipotenusa é

- (A) 9,6 cm.
- (B) 5,5 cm.
- (C) 10 cm.
- (D) 9 cm.
- (E) 10,5 cm.

QUESTÃO 08

Seja A uma matriz quadrada de ordem três, com $\det A = -4$. Assinale a alternativa INCORRETA.

- (a) $\det(A^{-1}) = -\frac{1}{4}$
- (B) $\det(k.A) = k^3 \det A$, com $k \in R$
- (C) $\det A = \det(A^t)$
- (D) $\det(A^{-1}) = 4$
- (E) Se B é também uma matriz quadrada de ordem três, então $\det(A+B) = \det A + \det B$

QUESTÃO 09

Dizer que não é verdade que André é advogado ou que José não é médico, é logicamente equivalente a dizer que é verdade que

- (A) André não é advogado ou José é médico.
- (B) André não é advogado e José não é médico.
- (C) André não é advogado e José é médico.
- (D) André é advogado ou José é médico.
- (E) André é advogado e José é médico.

QUESTÃO 10

A equação da parábola representada na figura abaixo é

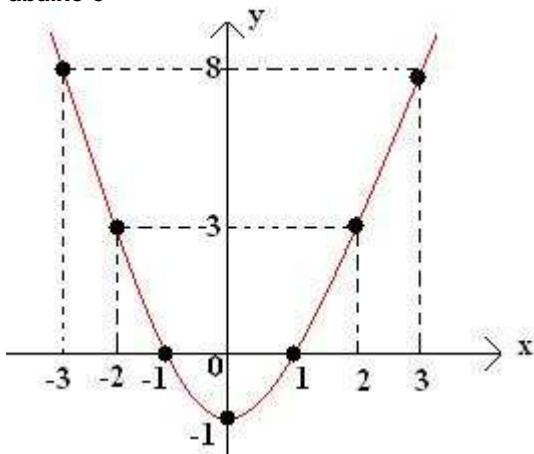

- (A) $f(x) = -x^2 + 1$
- (B) $f(x) = x^2 + x + 1$
- (C) $f(x) = x^2 + x$
- (D) $f(x) = x^2 - x$
- (E) $f(x) = x^2 - 1$

QUESTÃO 11

O campo de existência da função $f(x) = \frac{1}{x} + \frac{x}{\sqrt{x^2 + 3x - 4}}$ é tal que?

- (A) $] -\infty, -4[\cup] 1, +\infty[$
- (B) $] -\infty, -4] \cup] 1, +\infty[$
- (C) \mathbb{R}
- (D) $[-4, 1]$
- (E) $] -4, 1[$

QUESTÃO 12

Seja i uma das raízes complexas da equação $x^4 + x^3 + x - 1 = 0$, a soma das raízes reais desta equação é?

- (A) 0
- (B) $\sqrt{5}$
- (C) $\sqrt{5} - 1$
- (D) -1
- (E) 1

QUESTÃO 13

Dada a reta $r: y - x - 10 = 0$ que é tangente à circunferência de equação $x^2 + y^2 = 50$. Qual é a equação da reta s que é paralela a reta r e também é tangente à circunferência?

- (A) $y + x - 10 = 0$
- (B) $y - x + 10 = 0$

- (C) $y + x - 5 = 0$
- (D) $y - x + 5 = 0$
- (E) $y - x + 15 = 0$

QUESTÃO 14

Qual é a área da região formada pelas retas $y = 2x + 8$ e os eixos cartesianos?

- (A) 36.
- (B) 10.
- (C) 32.
- (D) 16.
- (E) 8.

QUESTÃO 15

Assinale a alternativa INCORRETA.

- (A) $2^x = 64 \iff x = 6$
- (B) $3^x = \frac{1}{81} \iff x = -4$
- (C) Sendo $\log x = 2$ e $\log y = 3$, então $\log\left(\frac{x^3 \cdot y^2}{y}\right) = 9$
- (D) Sendo $\log_c a = 2$ e $\log_c b = 6$, então $\log_a b = 3$
- (E) $\log(x + y) = \log x \cdot \log y$

QUESTÃO 16

Qual é o perímetro de um hexágono regular inscrito numa circunferência de raio 6cm?

- (A) 36 cm.
- (B) 30 cm.
- (C) 26 cm.
- (D) 20 cm.
- (E) 12 cm.

QUESTÃO 17

Na primeira fase da copa do mundo, temos oito grupos formados por quatro seleções cada um. De cada grupo os dois primeiros colocados vão formar as oitavas de final. Se considerarmos que no grupo onde se encontra o Brasil todas as seleções tem a mesma chance de vitória, qual a probabilidade do Brasil terminar a primeira fase em primeiro ou em segundo lugar?

- (A) 25%
- (B) 30%
- (C) 10%
- (D) 50%
- (E) 45%

QUESTÃO 18

Três amigos fizeram um bolão sobre um dos resultados da copa do mundo. Um deles apostou R\$70,00 o outro R\$50,00 e o último apostou R\$30,00. Como os três acertaram o resultado vão dividir o prêmio no valor de R\$6000,00 em partes proporcionais à quantia apostada por cada um. Neste caso o amigo que fez a menor aposta recebeu a quantia de

- (A) R\$2000,00.
- (B) R\$1500,00.
- (C) R\$1200,00.
- (D) R\$1000,00.
- (E) R\$900,00.

QUESTÃO 19

Considere as funções $f(x) = \sqrt{x+5}$ e $g(x) = x^2$, e assinale a alternativa correta.

- (A) $f(g(2)) = 4$
 (B) A imagem de $g(x)$ está contida no intervalo de $] -2, +\infty[$
 (C) O Domínio de $f(x)$ é dado por $Dom_f = R$
 (D) O Domínio de $g \circ f(x)$ é dado por $Dom_{g \circ f} = \{x \in R / x \geq -5\}$
 (E) A imagem de $f(x)$ é dada por $Im_f = [-5, +\infty[$

QUESTÃO 20

O gráfico abaixo apresenta o índice de analfabetismo nos anos de 1991 e 2000 de uma cidade do Rio Grande do Sul (Dados do IBGE-2000). Analise o gráfico e assinale a alternativa INCORRETA.

	1991	2000
% 10 a 14 anos analfabetas	2,28	0,85
% acima de 15 anos analfabetas	14,71	11,05
% 18 a 24 anos analfabetas	1,61	2,74
% acima de 25 anos analfabetas	17,67	13,00

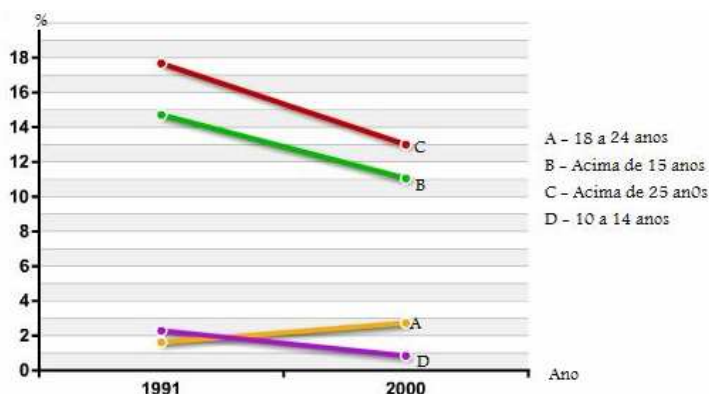

- (A) Na faixa etária dos 18 aos 24 anos houve crescimento da taxa de analfabetismo.
 (B) A maior taxa de analfabetismo se deu em 1991 nas pessoas acima de 25 anos.
 (C) A menor taxa de analfabetismo se deu em 2000, na faixa etária dos 10 aos 14 anos.
 (D) A média de analfabetismo na faixa etária dos 10 aos 14 anos nos anos de 1991 e 2000 é de 1,565%.
 (E) De 1991 a 2000 houve queda do analfabetismo em todas as faixas etárias.

LÍNGUA PORTUGUESA

Contran adia para 1º de setembro início da exigência da cadeirinha

Uso do dispositivo em automóveis iria ser obrigatório a partir de quarta (9). Órgão mudou data por causa da falta de cadeirinhas nas lojas.

O Conselho Nacional de Trânsito (Contran) decidiu em reunião nesta terça-feira (8) adiar para o dia 1º de setembro o início do prazo para exigência da cadeirinha em automóveis em todo o país. De acordo com o órgão, a falta do produto nas lojas pelo aumento da procura justifica a alteração do prazo. A nova data será publicada no "Diário Oficial da União" de quarta-feira (9).

De acordo com o presidente do Contran, Alfredo Peres da Silva, foi constatada maior carência dos equipamentos no mercado em São Paulo, Minas Gerais, Pernambuco, Bahia, além de Brasília. "Consideramos a data 1º de setembro razoável para que o mercado seja abastecido", disse à Agência Estado. Ainda segundo ele, dados da Organização Mundial da Saúde (OMS) apontam que o uso de cadeirinhas diminuiu em 70% o número de vítimas em acidentes de trânsito.

Em reportagem publicada nesta terça, o G1 constatou que alguns produtos estavam em falta por conta do início da exigência, principalmente em relação ao assento de elevação, para crianças entre 4 e 7 anos e meio. Esses assentos não têm encosto e são usados para que a criança fique na altura adequada para utilizar o cinto de segurança.

O uso dos dispositivos de retenção para transporte de crianças nos automóveis passaria a ser obrigatório a partir desta quarta em todo o país. A punição definida pelo Contran é de multa de R\$ 191,54 e sete pontos na Carteira Nacional de Habilitação (CNH).

Pelas novas regras, bebês de até um ano devem usar bebê conforto no banco de trás. Para crianças entre um e 4 anos, será obrigatória cadeirinha no banco de trás. De 4 a 7 anos e meio, as crianças devem ser transportadas em assento de elevação, sem encosto, no banco de trás, com cinto de segurança. De 7 anos e meio a 10 anos, é preciso estar no banco de trás com cinto.

De acordo com o presidente do Contran, o objetivo das regras para o transporte de crianças é educativo. "A intenção não é multar, mas sim conscientizar os pais e demais condutores sobre a importância e necessidade do uso dos equipamentos".

A resolução do Conselho Nacional de Trânsito (Contran) que obriga o transporte de crianças de até sete anos e meio em dispositivos de segurança é questionada pelo Ministério Público Federal (MPF). O órgão instaurou, no último dia 31 de maio, um Inquérito Civil Público (ICP) para apurar a ilegalidade da resolução por excluir alguns tipos de veículos da obrigatoriedade.

O MPF questiona o fato de as exigências não se aplicarem aos veículos de transporte coletivo, de aluguel, de transporte autônomo de passageiro (táxis), aos veículos escolares e demais veículos com peso bruto total superior a 3,5t.

O Contran afirma que a obrigatoriedade em veículos escolares será estudada para futura

regulamentação, no entanto, não há prazo. No caso dos táxis, o órgão argumenta que a tendência no Brasil é não incluir esses veículos na obrigatoriedade, devido à própria dificuldade deles utilizarem o equipamento, já que transportam passageiros diversos.

Os ônibus estão fora da lista pelas próprias regras do Código Brasileiro de Trânsito, que permite que em veículos de transporte os passageiros fiquem em pé, assim os passageiros desses veículos estão dispensados da utilização do cinto de segurança e consequentemente do dispositivo de retenção para crianças.

A Resolução 277 do Contran foi publicada em junho de 2008, definindo o prazo de dois anos para a adequação com a previsão de início da fiscalização a partir de 9 de junho de 2010. De acordo com o Código de Trânsito Brasileiro, as crianças até dez anos devem ser transportadas obrigatoriamente no banco traseiro.

Disponível em <<http://g1.globo.com/carros/noticia/2010/06/contran-adia-para-1-de-setembro-inicio-da-exigencia-da-cadeirinha.html>>. Acesso em 8 jun 2010.

QUESTÃO 21

Em “De 7 anos e meio a 10 anos, é preciso estar no banco de trás com cinto.”, a oração destacada é

- (A) subordinada substantiva subjetiva.
- (B) subordinada adverbial concessiva.
- (C) subordinada substantiva objetiva direta.
- (D) subordinada adverbial condicional.
- (E) subordinada substantiva predicativa.

QUESTÃO 22

Assinale a alternativa que NÃO apresenta a função sintática correta das expressões destacadas.

- (A) “...em relação ao assento...” (objeto indireto)
- (B) “...apurar a ilegalidade...” (objeto direto)
- (C) “No caso dos táxis, o órgão...” (adjunto adverbial)
- (D) “...exigência da cadeirinha...” (complemento nominal)
- (E) “Os ônibus estão fora da lista...” (sujeito)

QUESTÃO 23

Todas as palavras abaixo apresentam cinco letras e cinco fonemas, EXCETO

- (A) anos.
- (B) estar.
- (C) cinto.
- (D) prazo.
- (E) bebês.

QUESTÃO 24

Assinale a alternativa que não apresenta dígrafo.

- (A) Setembro
- (B) Conselho
- (C) Junho
- (D) Escolares
- (E) Assento

QUESTÃO 25

Em “O Contran afirma que a obrigatoriedade em veículos escolares será estudada para futura regulamentação, no entanto, não há prazo.”, a expressão em destaque introduz

- (A) uma conclusão.
- (B) uma adição.
- (C) um contraste.
- (D) uma explicação.
- (E) uma alternância.

QUESTÃO 26

São mantidas a correção gramatical e o sentido original do texto somente se for substituída

- (A) a expressão trás pela expressão traz, em “... bebês de até um ano devem usar bebê conforto no banco de trás.”
- (B) a expressão de acordo pela expressão consoante, em “De acordo com o órgão, a falta do produto...”
- (C) a expressão pelas pela expressão por causa das, em “Pelos novas regras, bebês de até um ano devem usar...”
- (D) a forma verbal têm pela forma verbal tem, em “Esses assentos não têm encosto...”
- (E) a expressão por causa pela expressão em virtude, em “Órgão mudou data por causa da falta de cadeirinhas...”

QUESTÃO 27

No caso dos táxis, o órgão argumenta que a tendência no Brasil é não incluir esses veículos na obrigatoriedade, devido à própria dificuldade deles utilizarem o equipamento, já que transportam passageiros diversos.

A única alternativa que apresenta uma reescrita do conteúdo do fragmento acima com atendimento à norma padrão e ao sentido original é

- (A) O órgão argumenta que o Brasil tende a não incluí-los na obrigatoriedade, como os táxis transportam passageiros diversos, eles têm dificuldade em utilizar o equipamento.
- (B) O órgão argumenta que o Brasil tende a não incluir os táxis na obrigatoriedade, em razão da própria dificuldade de eles utilizarem o equipamento, dado que transportam passageiros diversos.
- (C) O Brasil tende a não incluir os táxis na obrigatoriedade, por que eles têm dificuldade em utilizar o equipamento, pois transportam passageiros diversos.
- (D) Os táxis transportam passageiros diversos, o que dificulta a utilização do equipamento, fazendo que o órgão argumente que o Brasil não deve incluí-los na obrigatoriedade.
- (E) Os táxis transportam passageiros tão diversos e têm tanta dificuldade em utilizar o equipamento que o órgão argumenta que o Brasil tende a não incluí-los na obrigatoriedade.

QUESTÃO 28

Em todas as alternativas abaixo a expressão destacada foi substituída corretamente pela expressão entre parênteses, EXCETO em

- (A) “...os passageiros fiquem em pé, assim os passageiros desses veículos estão dispensados...” (desse modo)
- (B) “O MPF questiona o fato de as exigências não se aplicarem aos veículos de transporte coletivo...” (das)
- (C) “...o G1 constatou que alguns produtos estavam em falta por conta do início da exigência...” (devido ao)
- (D) “A intenção não é multar, mas sim conscientizar os pais e demais condutores...” (senão)
- (E) “...conscientizar os pais e demais condutores sobre a importância e necessidade...”. (a respeito da)

QUESTÃO 29

Assinale a alternativa **INCORRETA** quanto ao emprego dos sinais de pontuação empregados no texto 2.

- (A) Em “De acordo com o presidente do Contran, Alfredo Peres da Silva, foi constatada maior carência dos equipamentos no mercado em São Paulo...” as vírgulas isolam o aposto do termo fundamental.
- (B) Em “O órgão instaurou, no último dia 31 de maio, um Inquérito Civil Público (ICP) para apurar a ilegalidade da resolução por excluir alguns tipos de veículos da obrigatoriedade.” as vírgulas isolam um adjunto adverbial.
- (C) Em “A intenção não é multar, mas sim conscientizar os pais e demais condutores sobre a importância e necessidade do uso dos equipamentos” a vírgula é obrigatória, pois separa orações coordenadas.
- (D) Em “Os ônibus estão fora da lista pelas próprias regras do Código Brasileiro de Trânsito, que permite que em veículos de transporte...” a vírgula após o primeiro ‘que’ é obrigatória, ao passo que após o segundo ‘que’ é facultativa.
- (E) Em “O MPF questiona o fato de as exigências não se aplicarem aos veículos de transporte coletivo, de aluguel, de transporte autônomo...” as vírgulas são obrigatórias, pois separam elementos de mesma função sintática.

QUESTÃO 30

Em todas as alternativas abaixo a substituição da expressão destacada está correta gramaticalmente, **EXCETO** em

- (A) “...prazo para exigência da cadeirinha em automóveis...” (exigir a cadeirinha em automóveis...)
- (B) “...a criança fique na altura adequada para utilizar o cinto de segurança. (utilização do cinto de segurança.)
- (C) “O uso dos dispositivos de retenção para transporte de crianças...” (transportar crianças...)
- (D) “...um Inquérito Civil Público (ICP) para apurar a ilegalidade da resolução...” (apuração da ilegalidade da resolução...)
- (E) “...prazo de dois anos para a adequação com a previsão...” (adequar a previsão de início da fiscalização...)

LEGISLAÇÃO MUNICIPAL**QUESTÃO 31**

Analise as assertivas e assinale a alternativa que apresenta as corretas. De acordo com a Lei Orgânica do Município de Santo Augusto, cabe à Câmara Municipal, com a sanção do Prefeito, dispor sobre as matérias da competência do Município, especialmente sobre

- I. o sistema tributário municipal, arrecadação e distribuição de suas rendas.
- II. plano plurianual, diretrizes orçamentárias, orçamento anual, operações de crédito e dívida pública.
- III. fixação e modificação do efetivo da Guarda Municipal.
- IV. planos e programas municipais de desenvolvimento.

- (A) Apenas I, II e III.
- (B) Apenas I, II e IV.
- (C) Apenas II e III.
- (D) Apenas I e II.
- (E) I, II, III e IV.

QUESTÃO 32

Preencha as lacunas e, em seguida, assinale a alternativa correta. A Lei Orgânica do Município de Santo Augusto poderá ser emendada mediante proposta de _____, no mínimo, dos membros da Câmara e do Prefeito Municipal. A proposta será discutida e votada em dois turnos, com interstício mínimo de dez dias, considerando-se aprovada se obtiver, em cada um, _____ dos votos dos membros da Câmara.

- (A) dois terços / um terço
- (B) um terço / dois terços
- (C) metade / dois terços
- (D) três quintos / metade
- (E) maioria absoluta / um terço

QUESTÃO 33

Analise as assertivas e assinale a alternativa que apresenta as corretas. De acordo com a Lei Orgânica do Município de Santo Augusto

- I. o Poder Executivo é exercido pelo Prefeito Municipal, auxiliado por Secretários Municipais.
- II. a eleição do Prefeito e do Vice-Prefeito dar-se-á mediante pleito direto e simultâneo de conformidade com a Legislação Federal.
- III. em caso de impedimento simultâneo do Prefeito e do Vice-Prefeito, ou de vacância de ambos os cargos, será chamado a exercer o cargo de Prefeito o Presidente da Câmara Municipal.
- IV. o Prefeito e o Vice-Prefeito não poderão, sem licença da Câmara Municipal, ausentar-se do Município por período superior a dez dias consecutivos, sob pena de perda do cargo.

- (A) Apenas I, II e III.
(B) Apenas I, II e IV.
(C) Apenas II e III.
(D) Apenas I e II.
(E) I, II, III e IV.

QUESTÃO 34

Analise as assertivas e, em seguida, assinale a alternativa que apresenta as corretas. De acordo com a Lei Municipal nº 1692/2003, o serviço público centralizado no Executivo Municipal é integrado pelos seguintes quadros:

- I. quadro dos cargos de provimento efetivo.
- II. quadro dos cargos em comissão e funções gratificadas.
- III. quadro dos cargos dos prestadores de serviços terceirizados.
- IV. quadro dos cargos dos funcionários prestadores de serviços não remunerados.

- (A) Apenas I, II e III.
(B) Apenas I, II e IV.
(C) Apenas II e III.
(D) Apenas I e II.
(E) I, II, III e IV.

QUESTÃO 35

Assinale a alternativa correta. Para os efeitos da Lei Municipal nº 1692/2003, considera-se Carreira

- (A) o conjunto de atribuições e responsabilidades cometidas a um servidor público, mantidas as características de criação por lei, denominação própria, número certo e retribuição pecuniária padronizada.
- (B) o agrupamento de cargos da mesma denominação, com iguais atribuições e responsabilidades, constituída de padrões e classes.
- (C) o conjunto de cargos de provimento efetivo para os quais os servidores poderão ascender através das classes, mediante promoção.
- (D) a identificação numérica do valor do vencimento da categoria funcional.

- (E) a passagem do servidor de uma determinada classe para a imediatamente superior da mesma categoria funcional.

QUESTÃO 36

De acordo com o Código Tributário do Município de Santo Augusto (Lei Municipal nº 1618/2002), assinale a alternativa INCORRETA.

- (A) Obrigação tributária principal é a que surge com a ocorrência do fato gerador e tem por objeto o pagamento de tributo ou de penalidade pecuniária, extinguindo-se juntamente com o crédito dela decorrente.
- (B) Obrigação tributária acessória é a que decorre da legislação tributária e tem por objetivo a prática ou a abstração de atos nela prevista, no interesse da Fazenda Municipal.
- (C) Obrigação tributária acessória, pelo simples fato de sua inobservância, converte-se em acessória relativamente à penalidade pecuniária.
- (D) Fato gerador da obrigação principal é a situação definida neste código como necessária e suficiente para justificar o lançamento e a cobrança de cada um dos tributos de competência do município.
- (E) Fato gerador da obrigação acessória é qualquer situação que, na forma da legislação tributária do Município, imponha a prática ou a abstenção de ato que não configure obrigação principal.

QUESTÃO 37

Analise as assertivas e assinale a alternativa que apresenta as corretas. De acordo com o Código Tributário do Município de Santo Augusto (Lei Municipal nº 1618/2002), nos casos de impossibilidade de exigência do cumprimento da obrigação principal pelo contribuinte, respondem solidariamente com este nos atos em que intervierem ou pelas omissões pelas quais forem responsáveis

- I. os pais, pelos tributos devidos por seus filhos menores.
- II. os tutores e curadores, pelos tributos devidos por seus tutelados ou curatelados.
- III. o inventariante, pelos tributos devidos pelo espólio.
- IV. o síndico e o comissário, pelos tributos devidos pela massa falida ou pelo concordatário.

- (A) Apenas I, II e III.
(B) Apenas I, II e IV.
(C) Apenas II e III.
(D) Apenas I e II.
(E) I, II, III e IV.

QUESTÃO 38

Para os efeitos da Lei Municipal nº 1691/2003, que trata sobre o Plano de Carreira do Magistério Municipal, entende-se por Rede Municipal de Ensino

- (A) as instituições de educação infantil e de ensino fundamental mantidas pelo poder público municipal, as instituições de educação infantil criadas e mantida pela iniciativa privada e os órgãos municipais de educação.
- (B) o conjunto de instituições e órgãos que realiza atividades de educação sob a coordenação da Secretaria Municipal da Educação, Cultura e Desporto.
- (C) o conjunto de profissionais da educação, titulares do cargo de professor, do ensino público municipal.
- (D) o titular de cargo da Carreira do Magistério Público Municipal, com funções de magistério.
- (E) as atividades de docência e de suporte pedagógico direto à docência, aí incluídas as de administração escolar, planejamento, assessoramento, inspeção, supervisão e orientação educacional.

QUESTÃO 39

De acordo com a Lei Municipal nº 1691/2003, que trata sobre o Plano de Carreira do Magistério Municipal, analise as assertivas e assinale a alternativa que apresenta as corretas.

- I. A jornada de trabalho do professor poderá ser parcial ou integral, correspondendo, respectivamente, a: I - vinte horas semanais; II - quarenta horas semanais.
- II. A jornada de trabalho do professor em função docente inclui uma parte de horas de aula e uma parte de horas de atividades, esta última correspondente a um percentual de 20% (vinte por cento) do total da jornada, destinado à preparação e avaliação do trabalho didático, à colaboração com a administração da escola, a reuniões pedagógicas, à articulação com a comunidade e ao aperfeiçoamento profissional, de acordo com a proposta pedagógica da escola, orientação e programação da Secretaria Municipal da Educação, Cultura e Desporto.
- III. A jornada de vinte horas semanais do professor em função docente inclui dezesseis horas de aula e quatro horas de atividades, das quais o mínimo de duas horas será destinado ao trabalho coletivo.
- IV. A jornada de quarenta horas semanais do professor em função docente inclui trinta e duas horas de aula e oito horas de atividades, das quais o mínimo de quatro horas será destinado ao trabalho coletivo.

- (A) Apenas I, II e III.
- (B) Apenas I, II e IV.
- (C) Apenas II e III.
- (D) Apenas I e II.
- (E) I, II, III e IV.

QUESTÃO 40

De acordo com a Lei Municipal nº 1691/2003, que trata sobre o Plano de Carreira do Magistério Municipal, a função de direção de escola é privativa aos membros do magistério público municipal que preencherem os seguintes requisitos:

- I. ser professor concursado, em efetivo exercício na rede municipal de ensino.
- II. ter experiência no exercício de docência com alunos portadores de necessidades especiais.
- III. ter experiência docente de pelo menos dois anos.
- IV. ter formação, preferencialmente, em cursos de graduação em pedagogia ou em nível de pós-graduação.

- (A) Apenas I, II e III.
- (B) Apenas I, III e IV.
- (C) Apenas II e III.
- (D) Apenas I e II.
- (E) I, II, III e IV.